

Synthèse du travail des élèves du groupe scolaire Maimonide de Boulogne-Billancourt

Famille BRUCHFELD

Nous avons eu énormément d'informations sur la femme Rina, son nom de jeune fille, des informations sur sa jeunesse, son adresse, le camp où elle a été internée, la date de sa mort. Nous avons trouvé tout cela à l'aide des documents qu'on nous a distribués.

Nous avons aussi trouvé quelques informations sur internet, on a eu tout ce qu'on voulait savoir sur elle sauf des photos.

En revanche nous n'avons pas eu autant d'informations sur son mari Walter et nous n'avons rien trouvé sur lui sur internet.

Mais en cherchant sur le site du Mémorial de la Shoah on a découvert un enfant nommé Etienne (Stefan) Bruchfeld qui se serait fait déporter le même jour que Rina et qui a la même adresse, on peut donc supposer que Stefan est leur fils.

Rina Bruchfeld, de son nom de jeune fille Wacheinheimer, est née le 16 mars 1899 à Francfort, en Allemagne. C'était la femme de Walter Bruchfeld et les deux époux étaient commerçants. Ils habitaient 21 rue Gutenberg avant de faire déporter. Rina a été déportée le 3 août 1942 dans le convoi 14 vers le camp de Pithiviers, et on ne sait pas où et quand a été déporté Walter. Les deux époux avaient probablement un fils nommé Etienne (Stefan) Bruchfeld. Il a été déporté à l'âge de 13 ans par le convoi 24 vers le camp de Pithiviers où il est décédé la même année.



Famille Wolfinger

Laura Kardesch épouse Wolfinger est née le 7 septembre 1897 à Vienne en Autriche. C'était la fille de Salomon Shulim Kardesch et Ernestine Kardesch. C'était la sœur de Herman Kardesch, Grete Hock, Oscar Kardesch et 4 autres.

Kuba Wolfinger son mari est né le 15 juillet 1896 à Tarnopol en Pologne. Il était le fils de Elias Wolfinger et de Berta Rubinstein. Ensemble ils ont eu un fils du nom d'Elie Jean Wolfinger et une fille du nom de Regina Perchkiwsky. Les deux étaient commerçants. Ils habitaient au 4 rue de la France Mutualiste à Boulogne Billancourt.

Kuba a été arrêté seul et interné du 12 août 1941 au 24 juin 1942 au camp de Pithiviers puis a

été déporté le 25 juin 1942 par le convoi 4, il est décédé à Auschwitz le 27 juin 1942.

Sa femme après avoir été arrêtée le 14 juillet 1942, a été internée à Pithiviers du 17 juillet 1942 au 1er août 1942. Elle a été déportée à Auschwitz par le convoi numéro 14 du 2 août 1942 au 7 août 1942. Elle y est décédée le 7 août 1942

Oskar Kardesch :

Est né le mardi 23 octobre 1894 à Vienne en Autriche.

Il étudiait à l'école primaire Denfert Rochereau au 92 rue Denfert Rochereau Boulogne Billancourt.

Il était ouvrier à l'Usine Renault qui se situait à Boulogne Billancourt.

Il était également en charge d'une entreprise à lui la "Kardesch Epicerie" qui était située au 171 Boulevard Jean Jaurès à Boulogne-Billancourt. Le 28 juin 1942 il a été déporté par le convoi numéro 5 de Beaune la Rolande vers Auschwitz. Il est décédé le jeudi 2 juillet 1942.



Photo de Oskar et sa femme Hélène Neumann.

Source : La synagogue de Boulogne-Billancourt

Esther Pojzman :

Elle est née sous le nom de Rubien, le 15 octobre 1907 à Varsovie et décédée le 26 août 1942 au camp d'Auschwitz.

Elle était marchande de chaussures. Elle a été internée à Drancy par le convoi 22 du 21 août 1942. Elle a vécu 34 ans.

Elle a eu 2 enfants ; Jean Pojzman né le 15 janvier 1932 à Paris et Rachel Pojzman née le 12 juin 1933 à Paris.

Esther, Jean et Rachel vivaient 12 rue du Point du Jour à Boulogne-Billancourt, ils ont été déportés le même jour à Drancy. De plus, on suppose que les deux enfants aidaient leurs mères dans le magasin de chaussures.

2

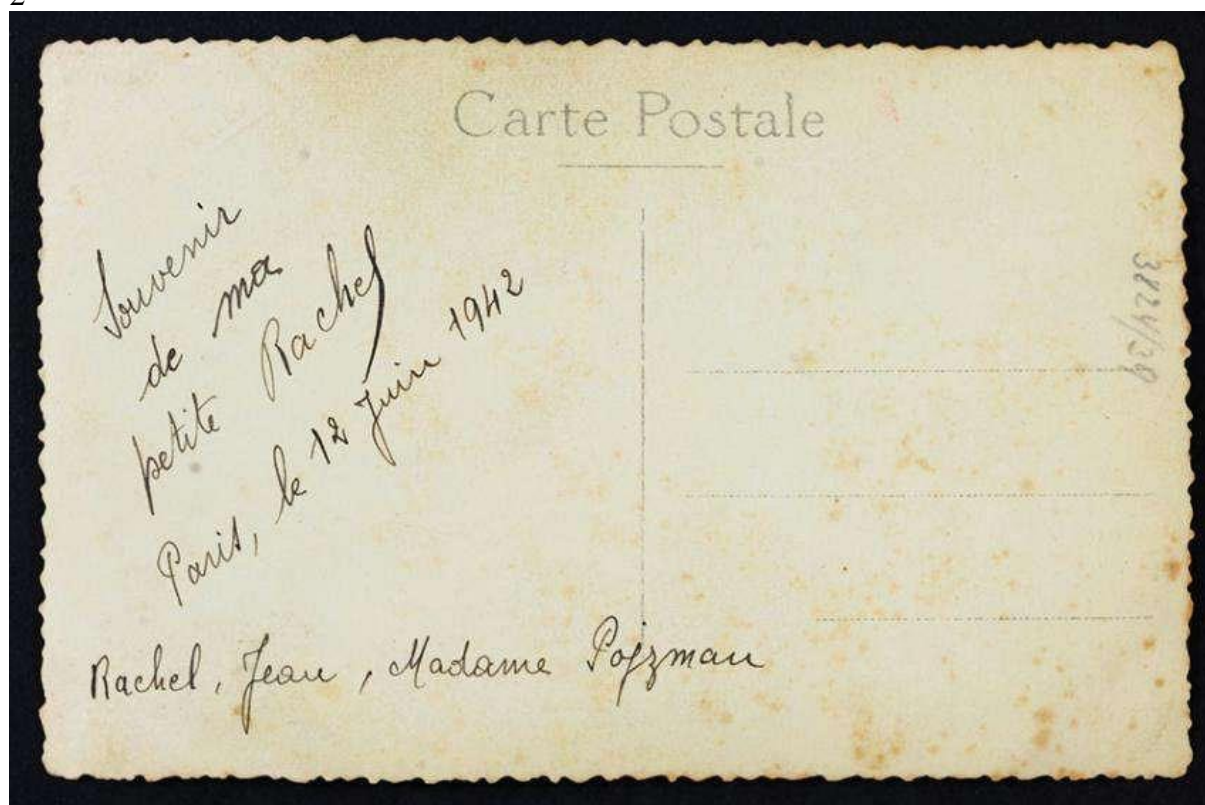

Carte retrouvée envoyée par le père de Rachel Pojzman



Bateau jouet de Pithiviers offert pour les 10 ans de Jean. Donateur : son père nom inconnu.



Photo de Rachel, Jean et Esther Pojzman

Famille Honigman

Berek Bernard Honigman est né les 25 avril 1901 dans la ville de Szydlowiec dans la région de Mazovie en Pologne.

Il avait un frère du nom de Kiwa né le 1^{er} Janvier 1914. Il habitait au 93 Rue des Poissonniers, Paris 18^{ème}.

Il a été interné à Pithiviers en même temps que son frère et tué le 9 août 1942 à Auschwitzz Birkenau.

Il avait une femme du nom de Biewoja Chalow avec qui il a eu 2 filles du nom de Rachel et Jacqueline.

Il a divorcé de sa femme peu de temps après la naissance de Jacqueline en 1935.

Il habitait au 130 rue du Point du Jour à Boulogne-Billancourt où il exerçait le métier de tanneur. Le 14 mai 1941, il a été interné à Pithiviers lors de la première rafle juive à Paris, celle du billet vert. Le 25 juin 1942 il a été déporté à Auschwitz Birkenau où il a été tué peu de temps après.

Sources : <https://stevemorse.org/france>
https://lestemoins.fr/content/bernard_honigman_0



Photo de Berek Bernard et Kiwa Honigman

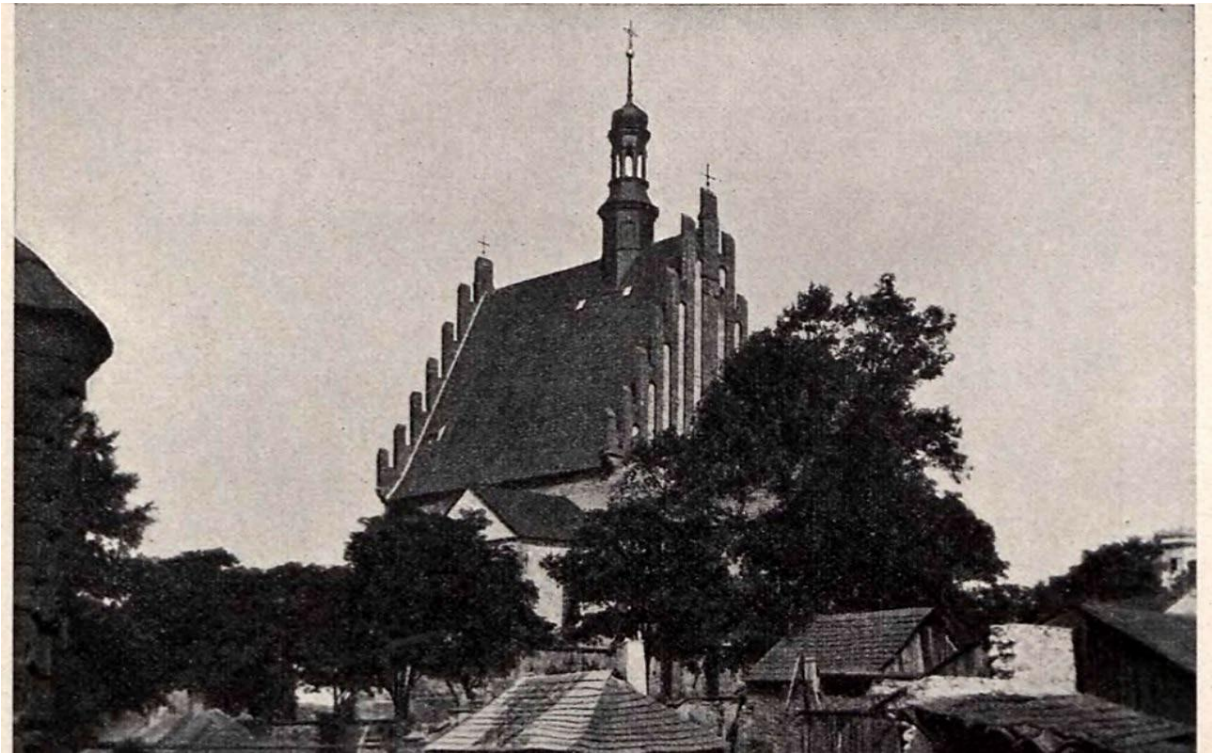

Photo de la ville de Szydłowiec

Photos du camp de Drancy



2nd3

Ruth Nachmann

Ruth Nachman, née le 23 octobre 1927 à Mannheim, en Allemagne était la fille de Elizabeth, née Michel et Hermann Nachmann. Résident d'abord en Suisse pendant la guerre, puis en France à Boulogne sur Seine au 63 rue Billancourt, elle a été arrêtée le 16 juillet 1942 par la gestapo à son domicile à Boulogne lors de la rafle du Vel d'hiv'. Elle a été internée au camp de Pithiviers le 21 juillet 1942. Entre le 19 et le 22 juillet après avoir été transportés par autobus depuis la gare de d'Austerlitz, Les personnes arrêtées ont été dirigés de Paris vers les camps de Beaune-la-Rolande et Pithiviers.

Elle a été déportée de Pithiviers par le convoi 14 le 3 août 1942 vers Auschwitz-Birkenau en Pologne. Elle a fait partie des 1034 Juifs déportés dans ce train.

Trajet du train : après son départ de Pitiviers le train est passé par les gares de Malesherbes, Montereau, Flamboin, Troyes, Brinnes le Château, Valentigny, Montier en Der, Eclaron, Saint-Dizier, Revigny, Bar le duc, et les Rouvilles jusqu'à son arrivée à la frontière où le convoi a été escorté par la gendarmerie française. Après la frontière le train est passé par 6 gares dont Dresden pour terminer sa route à Auschwitz. Le train était composé de voitures allemandes mais la locomotive est fournie par la SNCF.

À l'arrivée du train le 5 août 1942, Ruth Nachmann a fait partie des 482 juifs qui n'ont pas été pas sélectionnés pour les travaux forcés. Elle est décédée le 8 août 1942.

HERMAN BAUMAN NOA GOTTHEF-AMAR, NOA AMAR, INES LEVY, MELODY NADJAR, ARI BETITO ET NOA BENHAMOU

Herman Bauman est né le 23 février 1894 à Vienne en Autriche, il était de nationalité polonaise. Il était manœuvre et s'est marié avec Haia Golda Feldman, une couturière, née le 20 octobre 1896 à Jassy en Roumanie.

Ils ont eu une fille, Berthe, née le 12 septembre 1926. A sa naissance ils habitaient au 18 rue des Ecouffes à Paris. Puis la famille a déménagé à Boulogne Billancourt au 6 ou (au 17) sente des Chandelier. Berthe, la jeune fille, a suivi sa scolarité à l'école primaire de la rue de Billancourt à Boulogne ce qui est d'ailleurs mentionné sur une plaque commémorative. Puis elle a été inscrite au Lycée Jean de La Fontaine où son nom a été retrouvé dans la distribution des prix de l'année 1940-1941 en classe de 4ème.

La famille a été arrêtée à son domicile lors de la rafle du Vel'd'Hiv les 16 et 17 juillet 1942, et détenue au Vel' d'Hiv, puis internée à Beaune-la-Rolande le 20 juillet 1942.

Herman et Golda ont été déportés le 5 août 1942 par le convoi n° 15 au départ de Beaune-la-Rolande. Ils sont morts le 10 août 1942 à Auschwitz. Ce convoi transportait 1014 juifs, dont 551 femmes. 265 étaient âgés de moins de 18 ans à l'arrivée au camp 704 ont été gazés. A la libération, il restait 7 survivants dont 3 femmes.

Leur fille Berthe a été transférée du camp de Beaune-la-Rolande vers Drancy, puis elle a été déportée seule, à 15 ans seulement, le 28 août 1942 par le convoi n° 25 à destination d'Auschwitz, soit 23 jours après ses parents. Elle est morte le 2 septembre 1942, certainement gazée à son arrivée.

ELIZABETH MARIE NACHMANN (née Michel)

Elizabeth Marie (Liese) Michel est née le 13 août 1903, à Mannheim en Allemagne. Elle était la fille d'Albert Michel (né le 11 mars 1875 à Kirn en Allemagne et mort le 21 Avril 1948 à Neckarau) et de Hedwig Anna Michel Hirsh (née le 20 décembre 1880 à Heidelberg en Allemagne et morte le 10 juillet 1977 à Chicago). Ses sœurs étaient Gertrude Ella Friedberger (née le 2 décembre 1901 à Mannheim et morte déportée le 25 août 1942 à Auschwitz, épouse de

Karl Josef Friedberger et mère de Werner Josef Friedberger et de Peter Albert Friedberger tous morts en déportation), Lotte Bianka Lewinson (née le 7 décembre 1904 à Mannheim en Allemagne et morte le 30 décembre 1972 à Chicago, épouse de Norbert Lewinson) et Isle Kate Dreifus (née le 13 juillet 1910 à Mannheim et morte le 30 septembre 1999 à Jamesburg aux USA, épouse de Erwin Hochschild Dreifus).

Mariée à Hermann Nachmann, né en 1900 à Baden-Baden en Allemagne et mort en 1983 à Paris. (Ce dernier s'est remarié à Carolina Heyum.) Ils ont eu une fille, Ruth Helga Nachmann née le 23 octobre 1927 à Mannheim également. Toutes les deux ont été arrêtées par la police française (car juives) le 16 juillet 1942 lors de la rafle du Vel d'Hiv' à leur domicile situé 63 rue de Billancourt, à Boulogne Billancourt, puis transférées au camp de Pithiviers (dans le Loiret), avant d'être déportées du convoi n°14 vers Auschwitz- Birkenau le 2 août 1942.

D'abord déclarées mortes à la date de leur départ vers les sinistres camps de la mort, une rectification a eu lieu (récemment, le 30 juin 2010) déclarant leur décès le 7 août 1942, soit 5 jours après leur départ du camp d'internement. Elles furent probablement gazées dès leur arrivée.

SOURCES

http://ressources.memorialdelashoa.org/zoom.php?code=176581&q=id:p_235585&marginMin=0&marginMax=0&curPage=0

es

- Le Mémorial de la déportation des Juifs de France, Beate et Serge Klarsfeld, Paris 1978
- Enregistrement nominatif des victimes autrichiennes de l'Holocauste, Archives documentaires de la Résistance autrichienne, Vienne (Database of Austrian victims of the Holocaust, Documentation Centre for Austrian Resistance, Vienna
- <https://www.ancestry.com/family-tree/person/tree/104162012/person/300037921178> (Photo Ruth Nachmann)

1) Herman Bauman

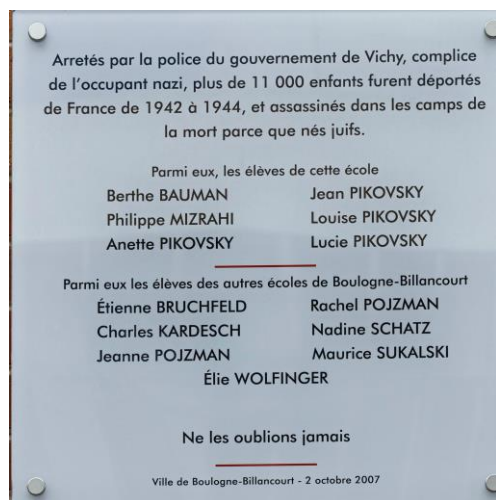

Plaque commémorative inaugurée le 02/10/2007 à l'école primaire, rue de Billancourt que Berthe Bauman a fréquenté

2



Plaque commémorative inaugurée le 17/11/2017 au lycée Jean de la Fontaine que Berthe Bauman a fréquenté



Trajet du convoi N°25 au départ de Drancy : 28 août 1942 dans lequel a été déportée Berthe Bauman

2) Elisabeth Nachmann

Albert Michel, son père (1875-1948).





Gertrude Ella Friedberger (1901-1942)



Isle Kate Dreifus, sa sœur (1910-1999)



Ruth Helga Nachmann, sa fille (32/10/1927-07/08/1942)

ARBRE GÉNÉALOGIQUE DE ELISABETH NACHMANN

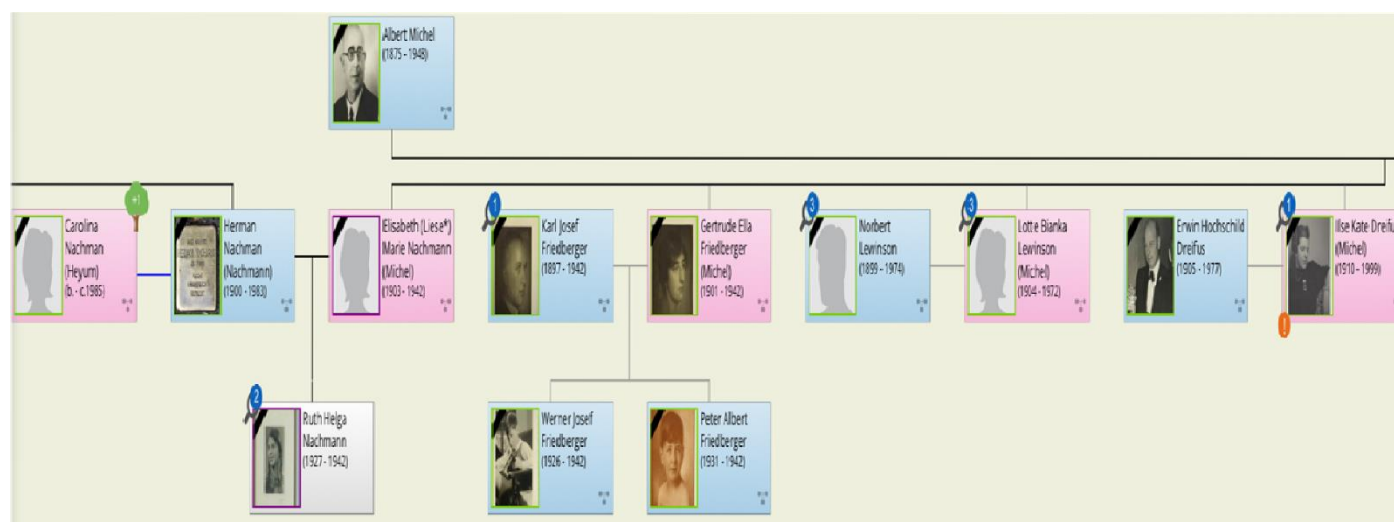

Les première et deuxième photos : Berthe Baumann, fille de Golda et Herman Bauman
La troisième photo : elle a été prise à cette adresse en 1936 lors de la "victoire ouvrière".
Herman Baumann est le premier homme au centre en partant de la droite.

La quatrième et cinquième photos : Herman Baumann: son acte de naissance sur un site de généalogie.

Sixième photo : Haia Golda Feldman. Grâce à l'Institut français, on a pu obtenir son acte de naissance.

Septième et huitième photos : Herman et Golda ont tous les deux été déportés par le convoi 15 du 5 août 1942.





7. Z. 110 II. Ba
1894

Für das Matrikelamt der israel. Cultusgemeinde, Wien, I., Seitenstettengasse 4.

Geburts-Anzeige.

Lit. *B* Nr. *474*

Spätestens 10 Tage nach der Geburt (Lebend oder Todtgeburt) und zwar sowohl bezüglich Knaben als auch Mädchen zu erstatten.

Verspätungen sind strafbar durch die politische Behörde.

Zufolge Verfügung des löbl. Magistrates de dato Wien, 19. Jänner 1885 Z. 2828 hat unbedingt auch der Kindsvater mit zwei Identitätszeugen im Matrikelamte zu erscheinen.

Das Kind wurde geboren am	23 ^{ten} <i>Febr</i> 1894
Vorname des Kindes	<i>Hermann</i>
Geschlecht	<i>männlich</i>
Ehelich oder unehelich	<i>niehlich</i>
Des Vaters Vor- und Zuname, Charakter (Beschäftigung), geboren zu zuständig nach	
Der Mutter Vorname u. früherer Familienname	<i>Mulin geborene Baumann</i>
Bezirk Gasse und Hausnummer wo das Kind geboren wurde (eventuell Wohnung der Eltern)	<i>N.ö. Landes Gebirgs Anstalt.</i>
Eigenhändige Unterschrift der Hebamme oder des Geburtshelfers, nebst Angabe der Wohnung	Nr.
Tag der Beschneidung und hebräischer oder liturgischer Name des Kindes	ten 189
Des Beschneiders Name	
Unterschrift des bei der Beschneidung assistirenden Arztes	Nr.
Tag der Namenserteilung bei Mädchen im Bethause (Bezirk, Gasse, Nr.) u. hebräischer oder liturgischer Name des Kindes	ten 189
Eigenhändige Unterschrift zweier Identitätszeugen nebst Angabe der Wohnung	I. Zeuge II. Zeuge
Diese Zeugen müssen persönlich im Matrikelamte erscheinen.	Name: wohnt: Nr.
Die Eltern dieses Kindes wurden getraut (Bei unehelichen Kindern ist der Geburtschein, Heimatschein oder das Dienstbuch sammt dem Quartiermeldezettel der Kindesmutter dem Matrikelamte vorzulegen.)	Name: wohnt: Nr.
Die Geburtsanzeige wurde erstattet am 25.	am 18 zu eingetragen zu Trauungs-Protokoll Lit. Pag. Nr. Trauungs-Schein ddo. 18 Nr.
	<i>II. 1894 Wien 27/2. 1894</i>

Um sehr deutliche Schrift wird ersucht.

N. B. Diese Geburts-Anzeige ist auch der **Trauungs-Schein** der Eltern des neugeborenen Kindes dem Matrikelamte zur Einsicht vorzulegen, widrigenfalls das Kind als unehelich im Geburtsbuche eingetragen wird und hätten die Eltern sich die Folgen der Unterlassung anzuschreiben. Ausserdem ist der Geburts- und Heimatschein der Kindereltern hieramts vorzulegen.

Das verletzte Kind Namens *Hermann* wurde in WIEN geboren am *27/2. 1894*

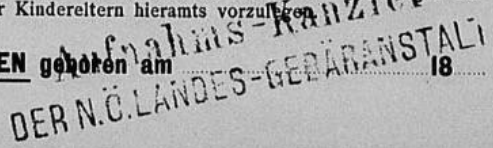

N. 959

Haia
Golda
Feldman

Am avut una mie opt sute nouăzeci și șase
 luna Octombrie, ziua șasezeci și șase, ora unu
 și dimineața. Pe la naștere a copilului Haia
 Golda, de sex femeiesc, de religie mormonă, na-
 cută a altă-ori la douăzeci Octombrie, ore
 șase ante-meridiane, în orașul Sasi, la
 casa părinților săi, în strada Francezilor, nr.
 113 Fiica lui Șehil Feldman de patruzeci
 și trei ani, născător și a Bunei Feldman
 de patruzeci și doi ani, domiciliată în păr-
 țea satului, după declarația făcută de
 tatăl, care nu au prezentat copilul. Mar-
 ture au fost: Moise Horn, de vârsta de
 opt ani, domiciliat în crăpătura pa-
 și Mareu Elin, de patruzeci și opt ani, tu-
 domiciliat în crăpătura Două, ca-
 au sub-seis acasă. După ce li s-au ce-
 tit împreună cu noi și cu Declarantul. Cu
 tatăl după lege de noi Eduard Ghica, ofi-
 țer stării civile comune Sasi. Declarantul,
 marturii, declarându-mă că nu știu cu
 atestă de noi.

Declarant Șehil Feldman

Marturii } Moise Horn
 } Mareu Elin

Ofițer stării civile

Ed. Ghica

BARAQUE 7 (Suite)

1	84	RAFAL Chaim David	10-6-99	Sedletz	M	Polonais	Drancy
2	85	FELDMAN Hersch	17-10-95	Lodz	M	id	Paris 3
3	86	GUTSCHATZ Moszek	1901	Piotrkow	M	Indéterm	Paris 19°
4	87	SCHIPPER Pinkas	24-9-93	Koreszn	M	Polonais	Paris 4°
5	88	MIODOWNIK Salomon	24-4-96	Wrosczowa	M	id	Paris 5°
6	91	CHLIDZ Maurice	10-8-99	Radziminin	M	Russe	Paris 19°
7	92	POZNANSKI Hersch	23-12-99	Prask	M	Polonais	Paris 18°
8	93	MASLANKA Josef	5-9-06	Kaluszyn	M	Indéterm	id 3
9	94	WROCHOWNIK Selig	19-1-91	Wloclawek	M	id	id 20
10	95	LYPSZEC Chaim	18-1-99	Pwityk	M	Polonais	Paris 10°
11	96	BRAUN Meileck	15-2-94	Grodzyk	M	id	id
12	98	PISEMAN Icek	1903	Czeszowa	M	Indéterm	Paris 4°
13	99	BLOCH Leiba	2-3-97	Radun	M	Polonais	id 13
14	100	BLOCH Werdach	1-1-27	Lida	M	Polonais	Paris 13°
15	101	BECKOWSKI Meger	1893	Belchatow	M	id	id
16	103	HERSZENPAUME Maglich	4-8-93	Korienne	M	id	id
17	104	PRETZ Falgel	1-2-05	Varsovie	M	Indéterm	Paris
18	105	BAUMANN Herman	23-2-94	Vienne	M	Polonais	id
19	106	BALANTIN Samule	24-12-91	Moscou	M	Russe	id
20	107	DRONEN-VITC/Bere	17-3-91	Douy-liswelag	M	id	id
21	108	KUPFERMANN Mita	19-8-06	Szydlovice	M	Polonais	Paris
22	109	ZAJDEMAN Elja	11-9-85	Ostrow	M	id	id
23	110	RAJMAN Werdka	1896	Rawa	M	id	id
24	111	FLOCKIER Moise	8-5-93	Flock	M	id	id
25	113	GOLDMAN Jacob	3-6-97	Varsovie	M	id	id
26	114	DRONOFF Nachim	16-9-88	Toldkenchin	C	Russe	id
27	115	GREYWACZ Mendel	20-3-01	Czyste	M	Polonais	id
28	116	DEBIAJZ Salomon	24-2-23	Varsovie	M	id	id
29	117	GUERBET Israel	13-10-86	Strykow	M	id	id
30	118	ZACKO Zechok	27-5-93	Lodz	M	Indéterm	Paris
31	119	BORNSZELYN Synef	12-3-98	Meguelinaco	M	Polonais	id
32	120	GRZOBEK Maurice	10-8-01	Varsovie	M	id	id
33	121	GUTMAN Hensel	15-10-05	Sosnowice	M	id	id
34	122	PREYROWSKI Moise	5-11-00	Nowo Radomsk	M	Russe	St Denis
35	123	JAKUBOWICZ Berek	12-1-99	Tulieniersyc	M	Polonais	Paris
36	124	ROLY Moszek	12-10-05	Lodz	M	id	id
37	125	OSKOWICZ Smul	12-10-99	Tomaszow	M	Polonais	id
38	126	BURSZTEJN Godko	20-1-90	Bokolow	M	id	id
39	127	GONZA Icek	1890	Przyrod	M	Indéterm	id
40	128	HOCHGEMAJN Eljass	16-8-26	Lublin	C	Polonais	id
41	129	STOLOWICZ Icho	3-4-99	Jelokliki	M	id	Paris
42	130	LEWINSZTEIN Israel	14-8-93	Varsovie	M	id	id
43	131	VELTMAN Samuel	24-10-01	Cisochever	M	Indéterm	id
44	132	FRAJDENRAJCH Marius	19-3-98	Groyer	M	id	Paris
45	133	KATZ Georges	15-4-07	Berko	M	Polonais	id
46	134	FARBEN Hersch	4-2-86	Sambos	C	Russe	id
47	135	KLAPPER Abram	1893	Varsovie	M	Polonais	id
48	136	WEINBROVE Léo	13-3-88	Radom	M	id	id
49	138	SZPIELBERG Ajzyk	1-3-96	Pelico	M	Indéterm	id
50	139	ILZIER David	25-12-06	Londres	M	Russe	id
51	140	BAUM Jacques	11-5-86	Paris	C	Indéterm	id
52	141	JAKULOWICZ Issac	2-12-92	Dubiecko	M	Polonais	St Guen
53	142	WACHEN Joseph	29-7-92	Sitornier	M	Russe	Paris

Baraque 5

28 18 FELDMANN Maurice 28-3-28 Lodz C Polonais id 20

Baraque 14

48 125 PILICER Chaim 28-2-08 Varsovie M 3 id

Baraque 18 suite

1	191-	KORMAN Chawa	1906	Gornorovo	M.	Polonais	Montreuil
2	192	KORMAN Szymon	1-4-10	Paris	J.	id	Paris
3	194 -	TENENBAUM Frajga-Chaya	27-10-10	Siedles	C	id	id
4	200-	SCHLUSSLER Sara	1-4-97	Tanobrzeg	M	id	id

Baraque 19

5	10 -	LANGA Gitla	25-4-98	Lodz	C	id	id
6	13 -	SZTERN Masha	17-1-26	Zloszen	C	id	id
7	17 -	FRYDMAN Sura	18-8-01	Ploski	M	id	id
8	19 -	FRYDMAN Synra Laya	10-5-27	id	C	id	id
9	24 -	DREZNER Sura	4-10-05	Roskino	M	id	Aubervilliers
10	26 -	WEICHLER Léontine	9-3-95	St Denis	M	id	St Denis
11	27 -	WEICHLER Marcelle	9-10-23	id	C	Française	id
12	28 -	KIRSEBAUM Kreindel	20-8-98	Jarosbow	M	indeterminé	Paris
13	29 -	KIRSEBAUM Anna	28-5-23	Vienne	C	id	id
14	30 -	KIRSEBAUM Lily	17-11-28	id	C	De id	id
15	31 -	LUSTMAN Rochla	5-9-95	Chelin	M	Polonaise	id
16	35 -	KAPLER David	23-10-23	Koziersvice	C	id	id
17	36 -	KAPLER Zir	28-9-28	Jaffa	C	id	id
18	45 -	KUCHMAN Ajdla	1897	Nadasszyn	M	id	id
19	57 -	DOBRYNSKI Ella	5-1-04	Kutno	M	id	id
20	58 -	ZYLBERMAN Fajga	18-9-99	Ozarow	M	id	id
21	61 -	HERBERG Baila	17-4-08	Lodz	M	id	id
22	63 -	MALOGOLD Brandla	18-11-99	Szydlowie	M	id	Bagnolet
23	76 -	KAMED Rajzla	1889	Kozimic	M	id	Paris
24	77 -	WELCER Rose	6-5-97	Stwosch	M	id	id
25	93 -	WOLJMAN Laja	30-4-27	Lodz	C	id	id
26	99	WOLJMAN Laja	1895	Lipka	M	id	id
27	100 -	SLOWO Laya	8-89	Brisat		russe	Bagnolet
28	113 -	PRZYBYLOWSKY Branda	16-9-02	Jassy	M	Roumaine	ST Denis
29	121 -	HORNFELD Malka	1903	Olkuss	M	Polonaise	Paris
30	122 -	HORNFELD Frydla	24-8-27	id	C	id	id
31	148 -	JAKUBOWICZ Frida	1-12-02	Braila	M	id	id
32	150 -	BAUMANN Golda	20-10-95	Jassy	M	id	Boulogne Seine
33	155 -	BINER Chaya	1903	Rawa-Mazojy	M	id	Pantin
34	156 -	BINER Chana	9-1-26	Varsovie	C	id	id
35	157 -	BINER Abram	8-7-29	Rajza	C	id	id
36	161 -	WELTMAN Chaha	15-3-10	Thernigory	M	id	Paris
37	162 -	PAJGONBAUM Chaja	11-10-09	Varsovie	M	id	id
38	163 -	MOSZKOWICZ Rachla	26-3-07	Lodz	M	id	id
39	167 -	GLIKSTEIN Léa	12-7-04	Varsovie	M	id	id
40	169 -	GLIKLICK Malka	1901	Ikuzelond	M	id	id
41	185 -	WYGODZKI Pelsa	15-10-02	Litotojz	M	id	id
42	186 -	PETZ Sarah	1908	Varsovie	M	id	id
43	192 -	SZERMAN Maurice	17-12-27	id	C	id	id
44	64	MALOGOLD Rachel	20.4.28	Kady	M	id	Bagnolet
45	65	MALOGOLD Rachel	5.7.30	Paris	C	id	id

Baraque 20

44	I -	SOSKOWICZ Itka	20-7-03	Korymitko	M 2	id	id
45	II -	SONSCHEIN Sarah	28-4-08	Varsovie	M 2	Indeterm	id
46	23	ROSENBERG Sura	14-9-02	Blaszyca	M 2	Polonaise	id
47	24	ROSENBERG Sura	14-3-28	id	C	id	id
48	15	ROSENBERG Chana	5-8-31	id	C	id	id
49	16 -	ARTSZTEJN Esriel	30-9-09	Lukow	M 2	id	id
50	17 -	ARTSZTEJN Esriel	20-9-28	id	C	id	id
51	22	MORSEWICZ Isaac	23-12-24	Lublin	C	id	id

52	24 -	BOLOTIN Anna	26-12-91	Vilna	M 4	Ré-	id
53	25 -	BOLOTIN Marianne	27-3-25	Wusbourg	C	id	id
54	26 -	BOLOTIN Lola	11-6-27	La Haye	C	id	id
55	134	RAMEL Berla	1895	Argenny	M-2	id	id



Dossier de **Judel Krasnopolski** – N° 38.210

Notre groupe a choisi le dossier de Judel Krasnopolski, habitant de Boulogne-Billancourt et déporté pendant la 2ème Guerre Mondiale.

Judel Krasnopolski est né le 13 avril 1911 à Krasnopol en Pologne. Il est arrivé en France en 1930 et s'est marié en 1934 avec Ryfka Wejuryb. Ils ont eu deux enfants : Robert (né en 1934) et Henri (né en 1939). Judel Krasnopolski était tailleur.

Le dossier qui nous a été transmis est composé de dossiers administratifs afin de reconnaître à monsieur Krasnopolski le statut de « déporté politique ».

Cette demande a d'abord été portée en 1946 par le tuteur des deux enfants mineurs, Arthur Vanlaer afin d'obtenir la régularisation de l'état civil d'un « non-rentre » et sur cette demande Judel Krasnopolski est reconnu comme « déporté racial ».

C'est ensuite Robert Krasnopolski, fils aîné, qui a fait une demande en 1956 auprès du Ministère des Anciens Combattants et Victimes de Guerre, afin d'obtenir le statut de « déporté politique ».

D'après les documents archivés, Judel Krasnopolski a été arrêté le 14 mai 1941 à Boulogne-Billancourt lors de la rafle du billet vert. Il a ensuite été interné du 15 mai 1941 au 26 juin 1942 à Beaune-la-Rolande dans le Loiret.

Selon les documents, il a été déporté le 27 juin 1942 à Auschwitz. Il est ensuite arrivé au camp de concentration d'Auschwitz le 30 juin 1942 et a été enregistré sous le numéro d'immatriculation : 43217.

Le bulletin de décès délivré le 15 juin 1950 par la mairie de Boulogne indique qu'il est mort le 27 juin 1942 à Beaune-la-Rolande.

Néanmoins, malgré la date indiquant son acte de décès, il est impossible de déterminer le jour exact de sa mort. Nous pouvons donc en conclure que Judel Krasnopolski est décédé à Auschwitz.

Il avait alors 31 ans. Selon la demande d'attribution du titre de Déporté Politique, sa femme est elle aussi morte en déportation.

Son fils, Robert Krasnopolski est mort en 2017. La nouvelle est alors lourdement annoncée à ses proches le 23 juin 2017 par l'intermédiaire de son avis de décès. Il été âgé de 82 ans.

Ces documents administratifs résumant donc l'arrestation, l'internement, la déportation et la mort de Judel Krasnopolski.

Recherches effectuées à la lecture du dossier de Judel Krasnopolski

Le camp de Beaune-la-Rolande a été construit en 1939 et est un des trois camps d'internement et de déportation dans le département du Loiret avec le camp de Pithiviers et le camp de Jargeau.

Dès le 14 mai 1941, lors de la rafle du billet vert (convocation des Juifs par la police française et 1ère vague d'arrestation massive de Juifs sous le gouvernement de Vichy), le camp accueille des Juifs étrangers arrêtés en France qui était alors géré par la police française, sur ordre des autorités allemandes.

2 773 Juifs ont quitté Beaune-la-Rolande le 28 juin, le 5 et 7 août et le 23 septembre 1942, soit pour se diriger directement pour Auschwitz, en Pologne, soit pour aller vers le camp de Drancy, au nord-est de Paris.

Le Statut de « non-rentré » est une façon de nommer les personnes disparues pendant la 2eme guerre. La notion de "non-rentré" ou « disparu » s'appliquait aux personnes dont le sort n'était pas connu par leurs proches. Ce terme est aussi utilisé pour les soldats disparus.

Le Statut de Déporté Politique est un terme utilisé pour les personnes déportées en France, pendant la 2eme guerre mondiale, il est bien question de déportation raciale.

Le terme « Déporté Racial » définit une personne qui a été déportée en raison de critères raciaux, ethniques ou religieux, dans le cadre de la politique discriminatoire du régime Nazi et applicable en Allemagne et dans les pays occupés ou annexés.

Ce dossier est illustré par des archives de la mairie de Boulogne et de la mairie du 13^{ème} arrondissement de Paris, par des documents de la République Française ainsi du ministère des armées et des anciens combattants, par des archives de la Préfecture de Police, par des dossiers administratifs du déporté, et pour finir, par le Mémorial de la Shoah situé dans le 4^{ème} arrondissement de Paris.

Lors des recherches, les difficultés étaient de trouver assez d'informations sur la vie de Judel Krasnopolski. En effet, retracer la vie d'un défunt, notamment d'une personne déportée peut être très complexe du fait du nombre élevés de personnes étant dans la même situation. De plus, énormément de dossiers ont été effacés par les nazis afin d'effacer toute trace de leurs actes lorsque les troupes américaines ont débarqué dans les camps. En outre, après la fin de la Seconde Guerre mondiale, beaucoup de survivants ont refusés de témoigner du fait des traumatismes causés par cette atrocité.

Haia Golda Feldman

Haia Golda Feldman était roumaine. Elle est née à Jassy, en Roumanie, le 20 octobre 1896. Grâce à l'Institut français, j'ai pu obtenir son acte de naissance. Elle était mariée à Herman Baumann né le 23 février à Vienne en Autriche. Il était Juif polonais. J'ai retrouvé son acte de naissance sur un site de généalogie.

Ils habitaient tous les deux à Boulogne Billancourt, au 17 sente des Chandeliers. Cette photo a été prise à cette adresse en 1936 lors de la "victoire ouvrière". Herman Baumann est le premier homme au centre en partant de la droite.

Herman et Golda avait une fille Berthe Baumann, elle était élève au lycée Jean de la Fontaine victime de la Shoah. Elle a été déportée à Auschwitz par le convoi 25 du 28 août 1942.

Nous avons eu ces informations grâce à Stéphanie Trouillard journaliste sur France 24 et autrice. Elle a retracé la vie de plusieurs déportés originaires de Roumanie dont Golda. Elle a fait cela pour la commémoration du 80^{ème} anniversaire du pogrom en Roumanie en 2021, puis elle a donné toutes les informations sur son compte Twitter. Nous avons aussi récolté des

informations grâce au dossier fourni par l'école.

Les difficultés étaient qu'il y avait peu d'informations sur internet et que sans Stéphanie Trouillard nous n'aurions eu aucune information supplémentaire que celle donnée dans le dossier.